Organización de las Naciones Unidas para la Alimentación y la Agricultura

FONDO VERDE PARA EL CLIMA

Ministerio de Economía Argentina

GREEN CLIMATE FUND

Curso de Autoaprendizaje:

Introducción al Fondo Verde para el Clima

Unidad 2:

Preparación de Proyectos para el Fondo Verde del Clima

FAOCapacitación

En esta unidad se analizarán cuáles son las modalidades de financiamiento para el Fondo Verde para el Clima (FVC), sus procesos de elaboración y presentación.

Objetivo de aprendizaje:

1. Comprender el proceso de desarrollo de propuestas de financiamiento para el Fondo Verde para el Clima, sus pasos y requisitos.

La Unidad 2 se compone de los siguientes temas:

- Tema 1: Elementos transversales para la formulación de propuestas
- Tema 2: Programa de Apoyo Preparatorio (Readiness)
- Tema 3: Proceso de formulación y presentación de propuestas de financiamiento

INTRODUCCIÓN

En este módulo se profundizará en lo que refiere al desarrollo de propuestas para el **Programa de Apoyo Preparatorio** (Readiness Programme en inglés) y propuestas de financiamiento, junto a sus pasos y requisitos.

1.- ELEMENTOS TRANSVERSALES PARA LA FORMULACIÓN DE PROPUESTAS

1.1.- Introducción a los elementos

Al igual que otros organismos internacionales de crédito, el FVC requiere que los proyectos y/o programas se estructuren en coherencia con las áreas de inversión, vinculando los resultados del proyecto con los objetivos e impacto deseado.

Las siguientes herramientas ayudan a determinar el **impacto, eficiencia y eficacia** en el uso de recursos:

- Marco de Gestión Integral de Resultados
- Marco lógico
- Teoría del cambio

1.2.- Marco de Gestión Integral de Resultados (IRMF)

La programación y el desarrollo de la cartera del FVC se rigen por una serie de políticas clave: el Marco de Inversión y el Marco de Gestión Integral de Resultados. Tal es así que los Programas y/o Proyectos deben prepararse de acuerdo con las consideraciones y requisitos de dichos marcos políticos clave.

El Marco de Gestión Integral de Resultados establece las áreas de actuación del FVC, el nivel de impacto, las dimensiones del potencial de cambio de paradigma, el nivel de resultados y el nivel de proyecto/programa.

A su vez, determina que las propuestas de financiamiento deben articular una teoría del cambio clara y un marco lógico que muestre fuertes vínculos causales entre los productos a nivel de proyecto/programa, los resultados y los impactos climáticos más amplios, indicando plazos claros para el logro de y la presentación de informes sobre los resultados esperados.

Dentro del proyecto/programa, se deben especificar las actividades necesarias. Para cada una de ellas se tendrá que identificar claramente:

01 Quién es el responsable de la ejecución de dicha actividad (es decir, quién será la Entidad Ejecutora).

02 Cuáles son los detalles de la actividad.

03 En su caso, los beneficiarios de la actividad y los criterios de elegibilidad correspondientes.

Más adelante en la unidad profundizaremos sobre el Marco de Gestión Integral de Resultados.

1.3.- Teoría del Cambio

La Teoría del Cambio es un proceso y enfoque que describe e ilustra exhaustivamente cómo y por qué se espera que ocurra un cambio deseado en un contexto particular, como el cambio de paradigma hacia trayectorias de desarrollo resistentes al clima y con bajas emisiones de GEI.
(Gertler et al, 2017).

Haga clic sobre la imagen para descargar el documento.

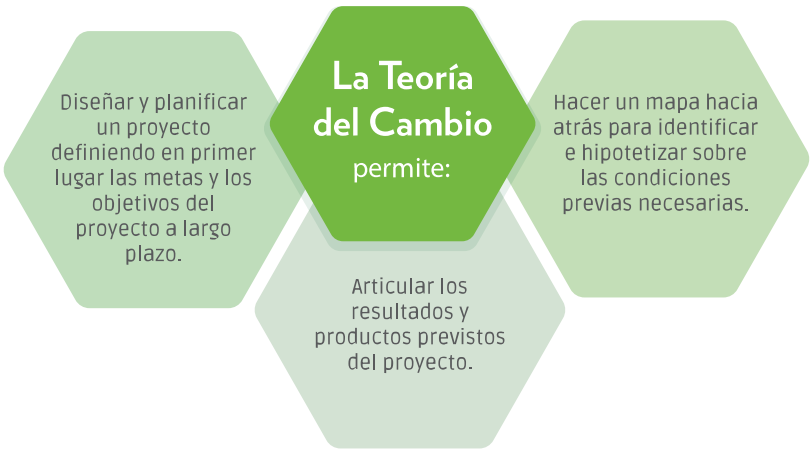

Por su parte, pretende:

- Guiar la planificación estratégica o la planificación de programas/políticas para identificar la situación actual;
- Diseñar metas realistas, definir responsabilidades y establecer un entendimiento común de las estrategias que se utilizarán para lograr las metas;
- Identificar qué indicadores deben ser monitoreados durante la implementación;
- Apoyar el desempeño del proyecto/programa de evaluación;
- Proporcionar un marco para impulsar el aprendizaje de lo que funcionó y lo que no en las actividades, productos, resultados e impactos del proyecto / programa; y
- Fortalecer y complementar los marcos lógicos.

1.3.1.- Pasos para la creación de la Teoría del Cambio

Paso 1: Formulación del objetivo

El primer paso para desarrollar una teoría del cambio es determinar el objetivo general, el cambio que se quiere lograr. Es importante tener en cuenta que el objetivo no es lo que el proyecto realiza por sí solo, sino algo que el proyecto contribuye a lograr. En el contexto del FVC, es importante considerar siempre cómo se alinea el objetivo con las ocho áreas de resultados del FVC y los objetivos generales del fondo.

Paso 2: Formulación de la declaración del objetivo

La declaración del objetivo es la segunda parte importante de la teoría del cambio. Por lo general, está estructurado en el formato "SI... ENTONCES... PORQUE..." y explica los vínculos causales entre los productos del proyecto, los resultados y la meta que el proyecto ayudará a alcanzar. Es importante tener en cuenta que la declaración del objetivo no es estática y puede actualizarse después de su formulación inicial.

Paso 3: Formulación de resultados

En este paso, se debe analizar los resultados (o condiciones) que contribuyen a lograr la meta establecida en el paso 1, Estos proporcionarán el marco para analizar qué productos de qué tipos de actividades o intervenciones conducirán a los resultados deseados. Dependiendo del tipo de proyecto, puede haber varios resultados que conduzcan a otro resultado (es decir, varias capas de relaciones causales). Analizar la relación entre los diversos resultados del proyecto es crucial para el diseño de una teoría de cambio sólida.

Paso 4: Formulación de resultados del proyecto

En este paso, se debe analizar las actividades, insumos y productos que pueden conducir a los resultados del proyecto. Los resultados del proyecto pueden estar relacionados con un resultado específico o con varios resultados.

Paso 5: Suposiciones clave

En este paso, es importante identificar los supuestos que se aplican a cada uno de los resultados y las actividades subyacentes. Al hacer los supuestos, puede ser necesario reorganizar algunos de los efectos directos y resultados del proyecto para asegurarse de que la teoría del cambio aplica supuestos realistas vinculados a los resultados del proyecto.

Paso 6: Identificación de barreras y riesgo

En esta etapa, se identificarán y enumerarán las barreras que impiden la realización de los resultados del proyecto. Cuando las barreras están alineadas con los supuestos y los productos, puede ser necesario reorganizar algunos de los productos e incluso algunos de los resultados.

Paso 7: Ajuste de la teoría del cambio inicial

El desarrollo de una teoría del cambio requiere una serie de iteraciones antes de que se finalice. Una vez que se ha formulado el borrador inicial de la teoría del cambio, es importante revisar y, si es necesario, realinear los vínculos entre los resultados y los objetivos del proyecto. En este proceso, por ejemplo, algunos productos pueden eliminarse o reemplazarse, y los vínculos pueden cambiarse para establecer un camino lógico claro. El proceso de perfeccionamiento de la teoría del cambio puede repetirse varias veces.

Más información aquí: **GCF Programming Manual** (documento en inglés)

Ejemplo de una Teoría del Cambio completada

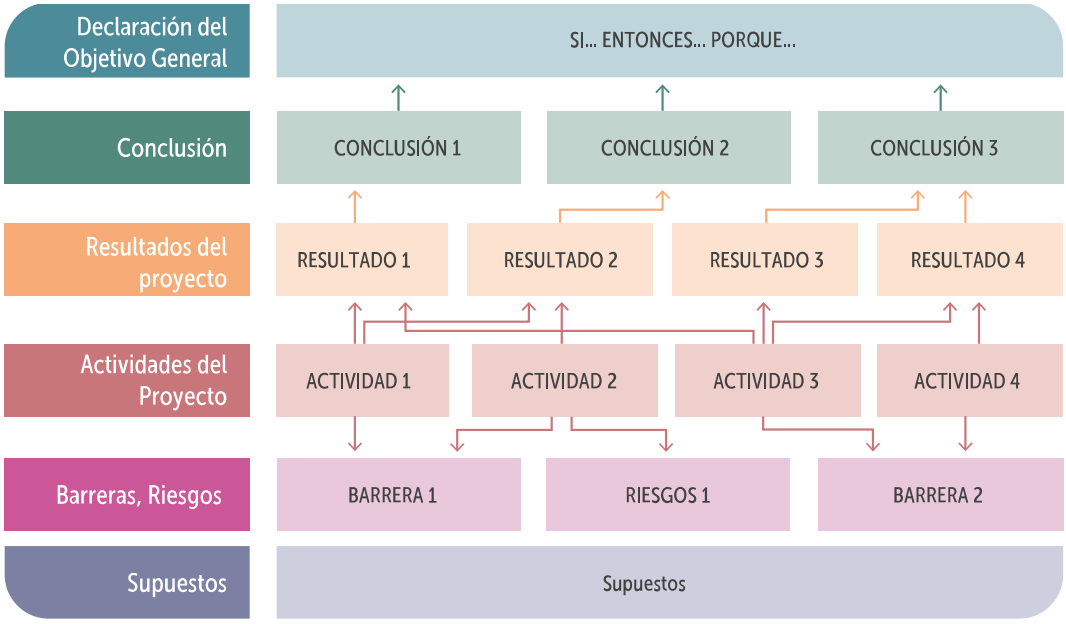

1.4.- Marco Lógico

El enfoque del marco lógico debe considerarse como una importante herramienta de gestión, que organiza la información de tal manera que puedan formularse las preguntas apropiadas:

- ¿cuál es el problema?
- ¿qué se debe hacer?
- ¿cómo se debe hacer?
- ¿se está haciendo bien?
- ¿se logró el objetivo?

El marco lógico (Ortegón et al, 2015):

- Aporta una terminología uniforme que facilita la comunicación;
- Aporta un formato para llegar a acuerdos precisos acerca de los objetivos, metas y riesgos que comparten todos los involucrados;
- Suministra un temario analítico común que puede ser utilizado por el equipo planificador, el ente evaluador y cualquier otro actor que se vincule al proyecto;
- Enfoca el trabajo técnico en los aspectos críticos y puede acortar documentos de proyectos en forma considerable.

El **diseño de un marco lógico** debe estar alineado con la teoría del cambio. Una vez definida la **teoría del cambio**, los objetivos y resultados del proyecto/programa deben asociarse con las áreas de resultados del FVC y sus correspondientes indicadores de impacto y resultados. Los marcos lógicos de las propuestas de financiación deben justificar cómo un proyecto/programa prevé alcanzar sus resultados climáticos, aborda los obstáculos que deben eliminarse, garantiza los cambios de comportamiento necesarios, aprovecha las oportunidades y ofrece los resultados específicos que deben mantenerse en el tiempo. Esto se refleja a través del marco lógico, en el que las actividades, los resultados del proyecto, los resultados a nivel de fondos y los impactos a los que el proyecto/programa pretende contribuir o lograr se describen y conectan mediante relaciones causa-efecto ("si ocurre esto, entonces ocurre aquello"), con mediciones para validar los resultados del proyecto/programa.

2.- PROGRAMA DE APOYO PREPARATORIO (READINESS)

2.1.- Introducción

El **Programa de Apoyo Preparatorio** (*Readiness Programme*, en inglés) del FVC, apoya las iniciativas impulsadas por los países en desarrollo para fortalecer sus capacidades institucionales, mecanismos de gobernanza y marcos de planificación y programación hacia una agenda de acción climática transformadora a largo plazo.

De esta forma, el **Programa de Apoyo Preparatorio o Programa Readiness** proporciona recursos de donación y asistencia técnica a las Autoridades Nacionales Designadas (AND) y/o Puntos Focales. Estos recursos también pueden ser utilizados para fortalecer otras entidades de gobierno, sector privado, entidades de acceso directo, y comunidades.

Las actividades subvencionables por el programa Readiness deben apuntar a alcanzar uno o más de los siguientes objetivos:

- **Fomento de las capacidades para la coordinación del financiamiento climático**: El apoyo en virtud de este objetivo puede abarcar fortalecer la AND, mejorar los mecanismos de coordinación y otro tipo de apoyo al fomento de las capacidades para las Entidades de Acceso Directo (EAD), las entidades de ejecución y las partes interesadas de la sociedad civil y el sector público y privado con el fin de participar en el proceso de programación.
- **Marcos estratégicos para inversiones con bajas emisiones**: El apoyo en virtud de este objetivo puede incluir desarrollar programas de país, programas de trabajo de entidades, planes de acción y estrategias de desarrollo a largo plazo con bajas emisiones; esfuerzos para actualizar, mejorar o ejecutar las Contribuciones Determinadas a Nivel Nacional (NDC, por sus siglas en inglés); esfuerzos para mejorar las condiciones favorables con miras a otorgar financiamiento climático, cómo involucrar al sector privado o diseñar o adaptar mecanismos financieros innovadores para su puesta en marcha.
- **Fortalecimiento de la planificación de la adaptación**: El apoyo en virtud de este objetivo puede comprender desarrollar un plan nacional, subnacional o sectorial de adaptación, al catalizar la participación del sector privado en el financiamiento para la adaptación y al aportar las pruebas de inversiones importantes en la adaptación.
- **Desarrollo de carteras de proyectos que generen un cambio de paradigma**: El apoyo en virtud de este objetivo puede abarcar elaborar notas conceptuales y desarrollar métricas e indicadores para carteras de proyectos y planes de acción presupuestados para documentos prioritarios, como las NDC.
- **Intercambio de conocimientos y aprendizaje**: El apoyo en virtud de este objetivo puede incluir los intercambios de aprendizaje entre pares, Cooperación Sur-Sur y el desarrollo de productos de conocimiento.

Ciclo y etapas de un proceso eficaz de participación:

Para todos los proyectos financiados por el FVC, se debe pensar la participación de las partes en cada etapa, desde el diseño hasta la implementación y cierre, como se muestra en este diagrama.

Ciclo y etapas de un proceso eficaz de participación de las partes interesadas

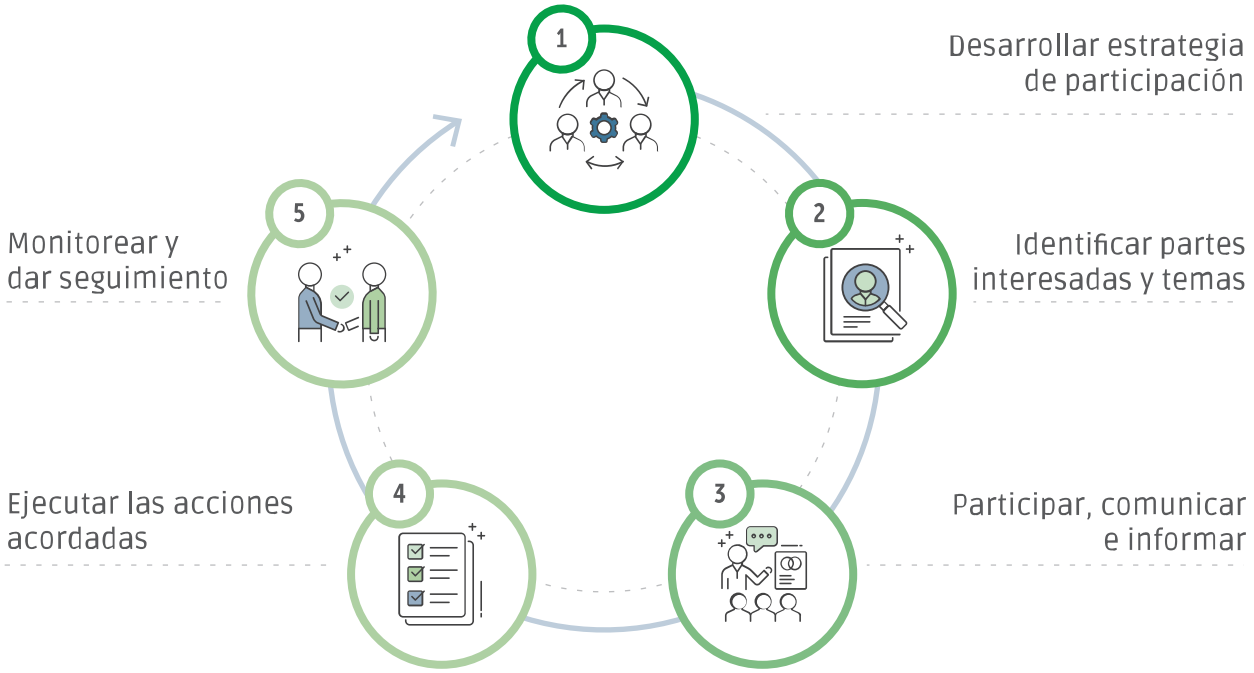

Más información en el **Readiness and Preparatory Support Programme Guidebook**

2.2.- Ciclo e implementación de propuestas Readiness

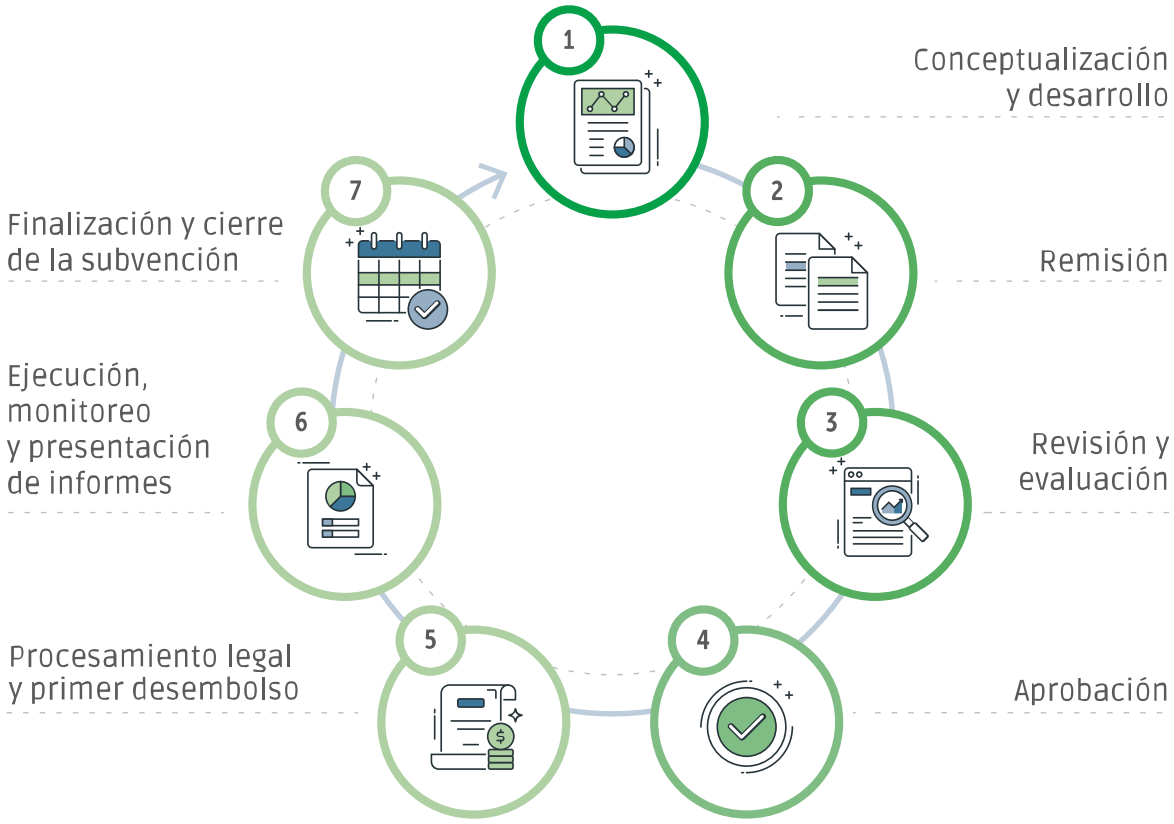

Conceptualización y desarrollo:

La AND debe participar en forma activa durante la fase de conceptualización y desarrollo de una propuesta de apoyo preparatorio, a fin de asegurar que la propuesta esté alineada con las prioridades nacionales y esté abordando las necesidades reales. La propuesta puede ser desarrollada por la AND sola o por un asociado identificado para la ejecución.

Durante esta fase, el FVC recomienda involucrar al respectivo punto focal regional de la Secretaría del FVC para debatir la propuesta ya que puede aportar información de contexto útil, buenas prácticas y lecciones aprendidas de otros países. Las propuestas pueden ser nacionales, regionales o multinacionales.

Remisión:

Para la remisión de la propuesta de apoyo preparatorio, la AND junto la entidad implementadora debe completar el modelo de propuesta del FVC y el modelo de plan presupuestario, de contratación y ejecución. Las propuestas se ingresan a través de un sistema de presentación en línea, al cual accede la AND desde el portal de cada país en el sitio web del FVC.

Confirmada la recepción, la propuesta pasa a una lista de espera por orden cronológico de recepción para corroborar que esté completa y reúne los mínimos requisitos de calidad.

En el caso de las propuestas regionales o multinacionales, los países participantes deberán designar una AND principal que presentará la propuesta formalmente ante el FVC. Las AND de los otros países deben completar una carta de apoyo financiero que se adjuntará al resto de la documentación.

Revisión y evaluación:

Una vez presentada, la Secretaría y el Panel Asesor Técnico Independiente (iTAP por sus siglas en inglés) revisan si la propuesta de financiamiento cumple con las políticas y criterios de inversión del FVC y, según ello, recomiendan aprobarla o no.

Aprobación:

Un comité técnico inter divisional de la Secretaría del FVC evalúa las propuestas que tengan calidad suficiente y las prepara para su refrendo. Este proceso se debe completar dentro de los 10 días de recibida la propuesta final.

Las propuestas pueden:

a. validarse para su aprobación sin condiciones;

b. refrendarse para su aprobación con condiciones para su aprobación o primer desembolso; o

c. no refrendarse y ser devueltas a la AND con comentarios del comité técnico inter divisional para una revisión por la AND y posterior reenvío.

La propuesta se considera aprobada y el presupuesto está comprometido cuando el director ejecutivo o la persona designada firma la nota de aprobación de la propuesta en cuestión.

Procesamiento legal y primer desembolso:

En esta etapa, el socio de implementación entra en el proceso de negociación del acuerdo legal con la Secretaría del Fondo. Una vez finalizado el acuerdo legal, el socio de implementación ya puede solicitar el primer desembolso para el inicio de las actividades.

Ejecución, monitoreo e implementación de informes:

Durante la etapa de implementación, se llevan a cabo las actividades de la propuesta aprobada de acuerdo con las especificaciones del plan de trabajo, calendario y presupuesto aprobado.

El beneficiario de la donación, bajo consulta y con aprobación de la AND, podrá proponer posibles cambios de implementación. Los estados financieros deben prepararse de conformidad con las normas contables, auditados anualmente por auditores independientes de buena reputación y presentados a la Secretaría del Fondo de conformidad con los requisitos de presentación de informes establecidos en la propuesta y/o en el acuerdo legal.

Finalización y cierre de la subvención:

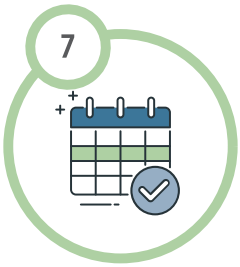

Hacia el final del período de ejecución, los beneficiarios deben preparar un informe final y uno financiero auditado que se debe enviar a la Oficina de Gestión de Portafolio (OPM, por sus siglas en inglés) de la Secretaría del FVC o al agente de fondos designado por el Fondo.

2.3.- Participación de partes interesadas

Mediante el Programa Readiness se debe demostrar una **apropiación nacional** por medio de las AND correspondientes y otras entidades relevantes al mismo.

Este involucramiento ayuda a los países a desarrollar, actualizar y ejecutar las acciones prioritarias de política climática, así como a desarrollar sus estrategias y portafolio de proyectos tanto en términos de mitigación como adaptación al cambio climático.

En el gráfico se muestra la relación entre los objetivos y las estrategias de prioridad nacional, las cuales pueden incluir estrategias de desarrollo, sectoriales, políticas y prioridades climáticas a nivel nacional, y los programas de país del FVC, entre otras.

Apoyo Preparatorio del FVC en el contexto de la Apropiación Nacional y el Programa de Acción Climática

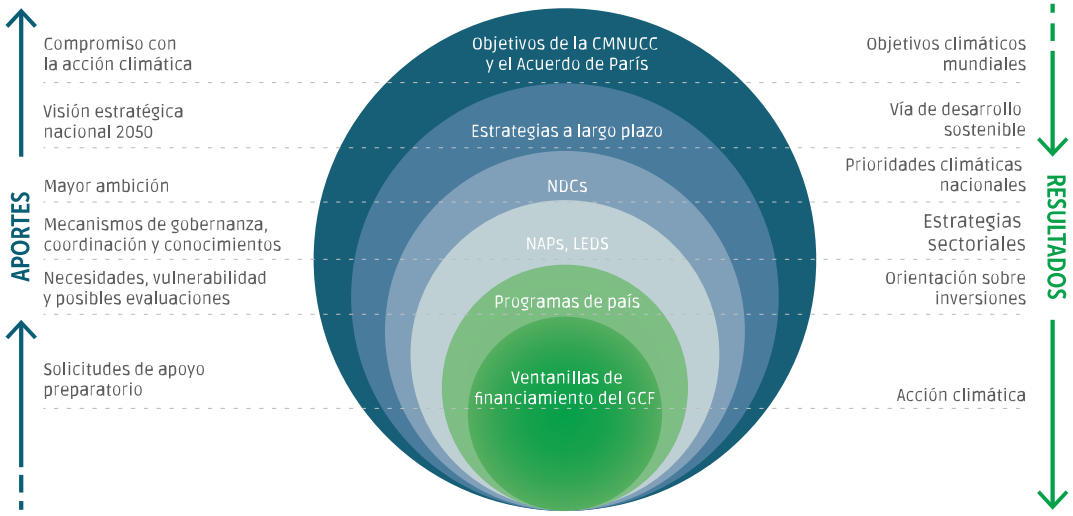

Los países junto con sus socios de implementación deben organizar de forma estratégica sus prioridades e identificar necesidades puntuales de fortalecimiento de capacidades para desarrollar proyectos y programas que puedan ser presentados al Fondo.

Estas prioridades de fortalecimiento institucional deben ser plasmadas en conjunto con las necesidades de financiamiento en la programación de cada país ante el FVC, a través del **Programa de País**, convocando a todas las partes interesadas para identificar las necesidades y establecer una hoja de ruta tanto en aspectos de fortalecimiento de capacidades como en el desarrollo de las propuestas de financiamiento que respondan a las prioridades identificadas.

El compromiso y participación de las partes interesadas es fundamental para la apropiación nacional y el impulso de los países, y para garantizar la calidad de las actividades y resultados esperados.

Se espera que la Autoridad Nacional Designada sea quien asegure la participación efectiva del gobierno nacional, regional y subnacional, así como la sociedad civil y el sector privado, entre ellos, expertos/as técnicos y en finanzas, organizaciones de investigación, organizaciones de la sociedad civil, poblaciones vulnerables, mujeres, jóvenes y otras minorías.

En el contexto del **Programa Readiness**, la participación de las partes interesadas puede ser un fin en sí mismo, pero también puede ser un medio para desarrollar y llevar a la práctica propuestas de apoyo preparatorio de alta calidad que aborden los obstáculos críticos y crónicos, y al aumento del financiamiento que los países en desarrollo requieren.

3.- PROCESO DE FORMULACIÓN Y PRESENTACIÓN DE PROPUESTAS DE FINANCIAMIENTO

Todas las notas de concepto y propuestas de financiación deben ser impulsadas y apoyadas por el país. Se espera que todas las propuestas de proyectos estén en el marco del Programa de País (para aquellos países que ya lo han presentado) y que sean consultadas con los actores locales relevantes.

El Fondo Verde para el Clima implementa los proyectos y programas por medio de una **Entidad Acreditada (EA)**. Por tal motivo, las EA constituyen el núcleo del ciclo de propuestas de financiación del FVC. Las Notas de Concepto pueden ser enviadas a la Secretaría del FVC a través de la AND o por las EA.

Sin embargo, las solicitudes propuestas de financiamiento (PF) pueden ser enviadas únicamente por las EA, que son responsables de supervisar, administrar y monitorear los proyectos y programas generales aprobados por el FVC.

Las EA pueden implementar en forma directa las propuestas de financiamiento, o hacerlo mediante Entidades Ejecutoras. De cualquier forma, las EA cumplen un rol fundamental, ya que, en el caso de que actúen por medio de una Entidad Ejecutora, deberán llevar a cabo una función de supervisión de sus actividades en el marco de la propuesta de financiación, y deberán asegurarse de que cumplan con las políticas y estándares del Fondo.

La Secretaría, por su parte, tiene la responsabilidad de revisar las propuestas de financiamiento enviarlas a un Panel Asesor Técnico Independiente, que revisa los aspectos técnicos y conformidad con las políticas y procedimientos del Fondo.

3.1.- Proceso, roles y responsabilidades

Para la presentación de una propuesta de financiamiento, hay varias etapas que se deben seguir, a saber:

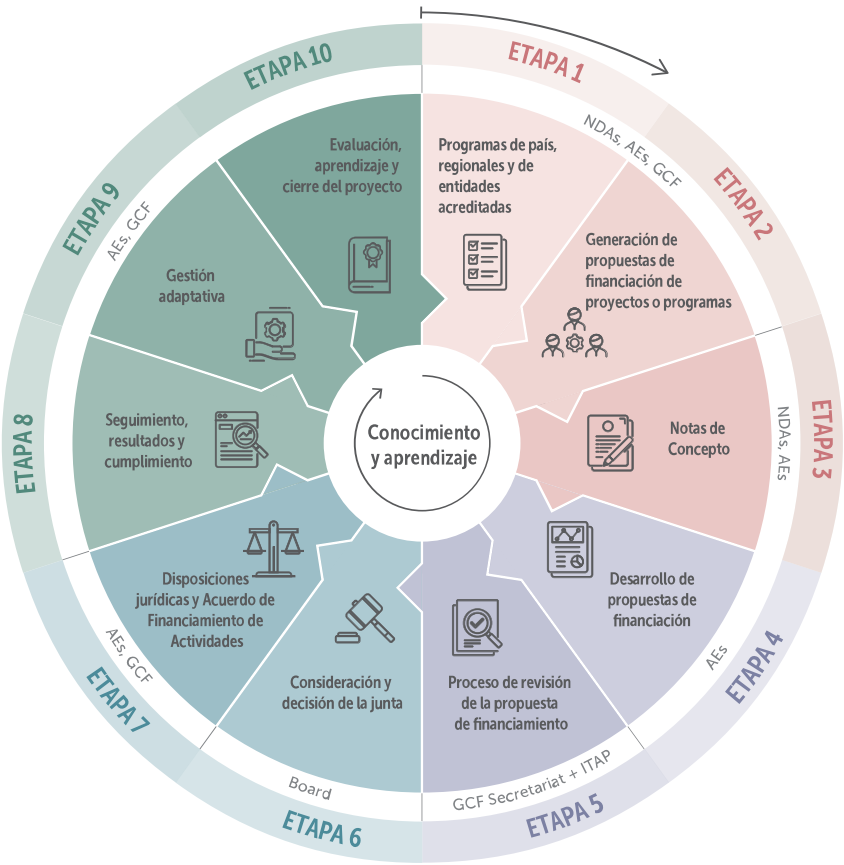

Etapa 1: **Programas de país, regionales y de entidades acreditadas**

Los Programas de País y los Programas de Trabajo de las Entidades Acreditadas son las principales herramientas de definición de prioridades para proyectos del FVC. Las propuestas de financiación de proyectos y programas que se generan deben promover las prioridades climáticas nacionales de las NDC, los planes nacionales de adaptación y mitigación y otras estrategias y planes de cambio climático.

Etapa 2: Generación de propuestas de financiación de proyectos o programas

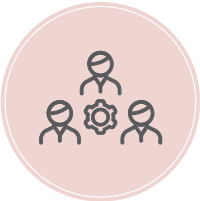

La etapa 2 apoya a los canales complementarios para que las AND y las EA desarrollen ideas de proyectos/programas. A su vez, fomenta propuestas de financiación adicionales que cumplan con los criterios del Marco de Inversión del FVC a través de:

- La emisión de solicitudes de propuestas específicas
- La generación de ideas de proyecto financiables a través de plataformas específicas y asociaciones innovadoras entre la Secretaría y otras organizaciones no acreditadas.

Etapa 3: Notas de Concepto

Esta etapa implica la elaboración y presentación de Notas de Concepto (NC). La presentación de una NC es un paso voluntario y puede ser realizada por EA o por la AND /puntos focales.

Aunque la presentación de las NC es voluntaria, se recomienda enfáticamente el cumplimiento de esta etapa ya que las Notas de Concepto pueden conducir a una mayor "calidad de entrada" de las propuestas de financiación, un menor tiempo de revisión y menores costos de transacción para todas las partes interesadas.

La presentación de Notas de Concepto sí es obligatoria para las solicitudes de la Facilidad de Preparación de Proyectos y para la presentación de propuestas en el marco del Proceso de Aprobación Simplificado.

Más adelante presentaremos más detalles sobre la Notas de Concepto.

Etapa 4: Desarrollo de propuestas de financiación

La etapa 4 abarca el desarrollo y la presentación de propuestas de financiación (PF) por parte de las EA a la Secretaría del FVC. Las PF deben prepararse de acuerdo con las consideraciones y requisitos del marco de inversión y el marco de gestión de resultados. Se espera que las EA demuestren cómo realizarán las actividades y áreas de resultados del proyecto propuesto con referencia a estos marcos de políticas.

Más adelante en la unidad se profundizará sobre esta etapa.

Pasos para el desarrollo de un Propuesta de financiamiento

Etapa 5: Proceso de revisión de la propuesta de financiamiento: Secretaría y Panel Asesor Técnico independiente

Abarca la revisión de la PF presentada por parte de la Secretaría y del Grupo de Asesoramiento Técnico independiente, y comprende varios pasos.

Para que una propuesta de financiación sea examinada en una reunión específica de la Junta Directiva, la PF completa y sus anexos, deberá ser presentada a la Secretaría al menos 190 días antes de la reunión de la Junta Directiva.

En la gráfica del FVC se pueden ver en detalle la duración aproximada de cada etapa:

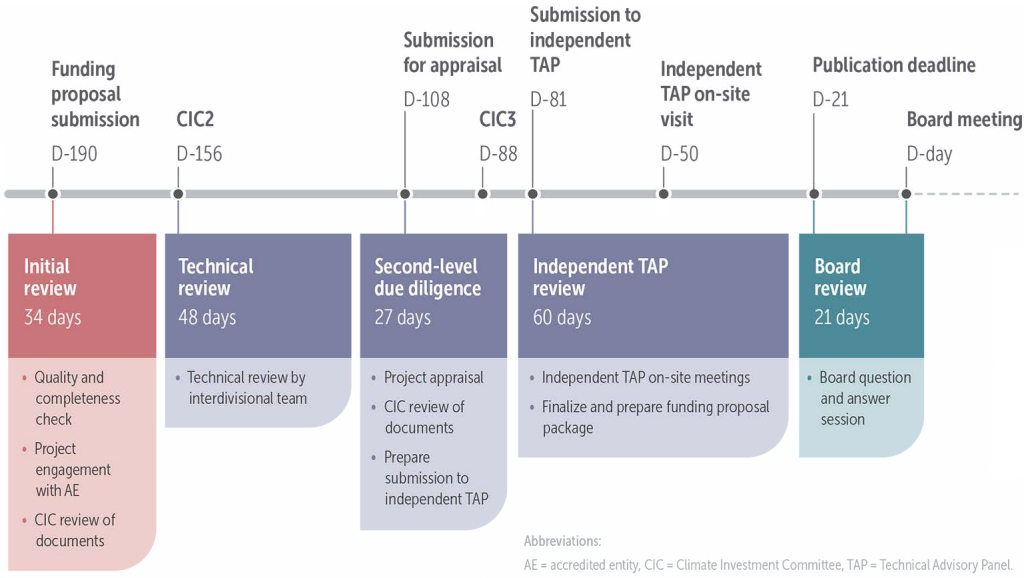

Etapa 6: Consideración y decisión de la junta

Tras la presentación de los paquetes de propuestas de financiación a la Junta Directiva del FVC, al menos 21 días antes de cada reunión de la Junta, los miembros de la misma tienen la oportunidad de preguntar o pedir aclaraciones sobre las propuestas de financiación recibidas. La Junta tiene una semana para leer los documentos y enviar preguntas y aclaraciones a la Secretaría, que se recopilan y envían a las entidades acreditadas para obtener respuestas previo a la reunión de la Junta. Luego, la decisión de la Junta es por unanimidad.

Una vez aprobada la propuesta de financiación por la Junta Directiva, la Secretaría informará a la **EA** y a la **AND** de la decisión y los siguientes pasos.

En caso de rechazo, la Secretaría informará a la AND de que puede solicitar la reconsideración de la decisión de la propuesta de financiación.

Etapa 7: Disposiciones jurídicas y Acuerdo de Financiamiento de Actividades

Cada PF aprobada tendrá típicamente un Acuerdo de Financiamiento de Actividades (FAA por sus siglas en inglés) celebrados entre la EA y el FVC.

En general, la negociación y firma de estos Acuerdos tienen lugar después de la aprobación de la propuesta. En algunos casos, el FVC y la EA pueden llevar a cabo el proceso de negociación del Acuerdo de Financiamiento de Actividades antes de que se apruebe la propuesta de financiación, con vistas a firmar el acuerdo una vez aprobado. Este enfoque facilita el inicio rápido de la ejecución del proyecto/programa. Este proceso incluye la negociación, la ejecución, la efectividad legal y el/los desembolso/s.

Etapa 8: Seguimiento, resultados y cumplimiento

Guiándose por el Marco de Supervisión y Rendición de Cuentas del FVC, para el proyecto en ejecución la Secretaría adopta un enfoque de seguimiento basado en el riesgo, que utiliza un sistema de alerta temprana para proporcionar información y señalar los riesgos relacionados con el rendimiento y el cumplimiento.

De acuerdo con el Marco de Supervisión, la función de supervisión de la Secretaría se centra en dos componentes:

1. Seguimiento del cumplimiento de las normas de acreditación del FVC por parte de las EA; y
2. Seguimiento de las actividades individuales financiadas (proyectos o programas).

La Secretaría supervisa el rendimiento y el cumplimiento en tres áreas: capacidades administrativas y financieras; transparencia y responsabilidad; y la gestión de los proyectos en cuanto a su rendimiento y cumplimiento.

Etapa 9: Gestión adaptativa

Durante el período de ejecución, el FVC emplea un enfoque de gestión adaptativa que permite ajustar la ejecución en respuesta a contextos y requisitos operativos dinámicos. Esto permite la resolución oportuna de problemas y desafíos, así como la gestión de los riesgos potenciales que se encuentran durante la ejecución de la actividad financiada para ayudar a garantizar el uso y la gestión adecuados de los fondos.

Etapa 10: Evaluación, aprendizaje y cierre del proyecto

La última etapa del ciclo de actividad del proyecto/programa del FVC se refiere a la evaluación, la síntesis y codificación de las lecciones aprendidas y el cierre del proyecto. Las evaluaciones ayudan a las EA y al FVC a valorar de forma creíble el rendimiento e impacto de las actividades financiadas por el FVC. Ayudan a evaluar hasta qué punto las inversiones del FVC contribuyen de manera eficiente y eficaz a la realización de su mandato para combatir el cambio climático y promover un cambio de paradigma hacia vías de desarrollo de bajas emisiones y resilientes al clima. Las evaluaciones también sirven para promover la rendición de cuentas e impulsar el aprendizaje y la innovación entre el FVC, las EA y los distintos actores (partes interesadas) de los proyectos.

Las actividades de cierre de proyectos/programas incluyen:

- Asegurar el registro y archivo adecuados de la documentación del proyecto,
- Registro y la entrega/eliminación de los activos del proyecto,
- Realización de los pagos finales,
- Cierre de contratos del personal del proyecto, y
- Reembolso de los recursos no utilizados al FVC.

Asimismo, se requiere una auditoría final del proyecto para confirmar que todos los fondos se utilizaron correctamente de acuerdo con los requisitos del FAA.

Para mayor detalle y últimas actualizaciones, visite regularmente la página web del FVC.
Para ampliar este tema visite www.greenclimate.fund/project-cycle

3.2.- Notas de Concepto (NC)

La Nota de Concepto aporta el máximo valor cuando la AND y las Entidades Acreditadas discuten la idea y el concepto de un proyecto en las primeras fases de desarrollo de la propuesta de financiación. Al presentar una Nota de Concepto, se anima a las EA a incluir una descripción del compromiso con la AND y otras partes interesadas y qué otros compromisos se llevarán a cabo a medida que el concepto se desarrolle en una propuesta de financiación.

En términos generales una NC **debe incluir**:

- Un breve contexto climático y una línea de base del sitio en que se desarrollarán las actividades;
- Una descripción del proyecto, incluyendo sus componentes;
- Los montos estipulados del proyecto, los instrumentos financieros sugeridos y otra información financiera;
- Breve información sobre cómo la NC cumple con los criterios de inversión del FVC;
- Información sobre el compromiso con la(s) AND y las partes interesadas pertinentes.

Los **anexos opcionales** que se incluirán son:

- Mapa que indique la ubicación del proyecto/programa;
- Diagrama de la teoría del cambio;
- Modelo económico y financiero con las principales hipótesis;
- Estudio de prefactibilidad, si procede;
- Informe de evaluación del proyecto/ anterior/es relacionado/s, si lo/s hay; y
- Resultados del análisis de riesgos ambientales y sociales.

No es necesario presentar los siguientes elementos en la fase de la NC:

- Marco lógico del proyecto;
- Presupuesto detallado; e
- Informe de evaluación del proyecto.

Las **AND** deberán ser notificados por la EA cuando se presente una Nota de Concepto para su país respectivo y la EA pedirá confirmación a la **AND** correspondiente de que la Nota de Concepto está en consonancia con las prioridades del país en el que se implementarán las actividades propuestas.

3.3.- Propuesta de financiación (PF)

El desarrollo y la presentación de la propuesta de financiación incluye varios elementos que las EA deben considerar para garantizar que las presentaciones estén completas y cumplan con los requisitos y las políticas del FVC.

Hay dos marcos políticos clave:

- **Marco de Inversión**
- **Marco de Gestión Integral de Resultados** (*Integrated Results Management Framework o IRMF* por sus siglas en inglés) que fusiona el Marco de Gestión de Resultados inicial y los Marcos de Medición de Desempeño.

Marco de Inversión

El **Marco de Inversión** es el marco rector clave que informa la programación del FVC y la toma de decisiones de inversión con los criterios utilizados. En él, se espera que las EA respondan a los **seis criterios de inversión**, a los subcriterios aplicables y a los factores de evaluación indicativos:

- Potencial de Impacto
- Potencial de Cambio de Paradigma
- Potencial de Desarrollo Sostenible
- Necedidades del Beneficiario
- Apropiación del País
- Eficiencia y Efectividad

Para mayor información, visite el sitio web **www.greenclimate.fund/projects/investment-framework**

Marco de Gestión Integral de Resultados (IRMF)

El Marco establece las áreas de actuación del FVC, el nivel de impacto, las dimensiones del potencial de cambio de paradigma y el nivel de resultados en términos de reducción de gases de efecto invernadero y aumento de resiliencia. Por ello, determina que las propuestas de financiamiento deben articular una teoría del cambio clara y un marco lógico que muestre fuertes vínculos causales entre los productos a nivel de proyecto/programa, los resultados y los impactos climáticos más amplios, indicando plazos claros para el logro de y la presentación de informes sobre los resultados esperados.

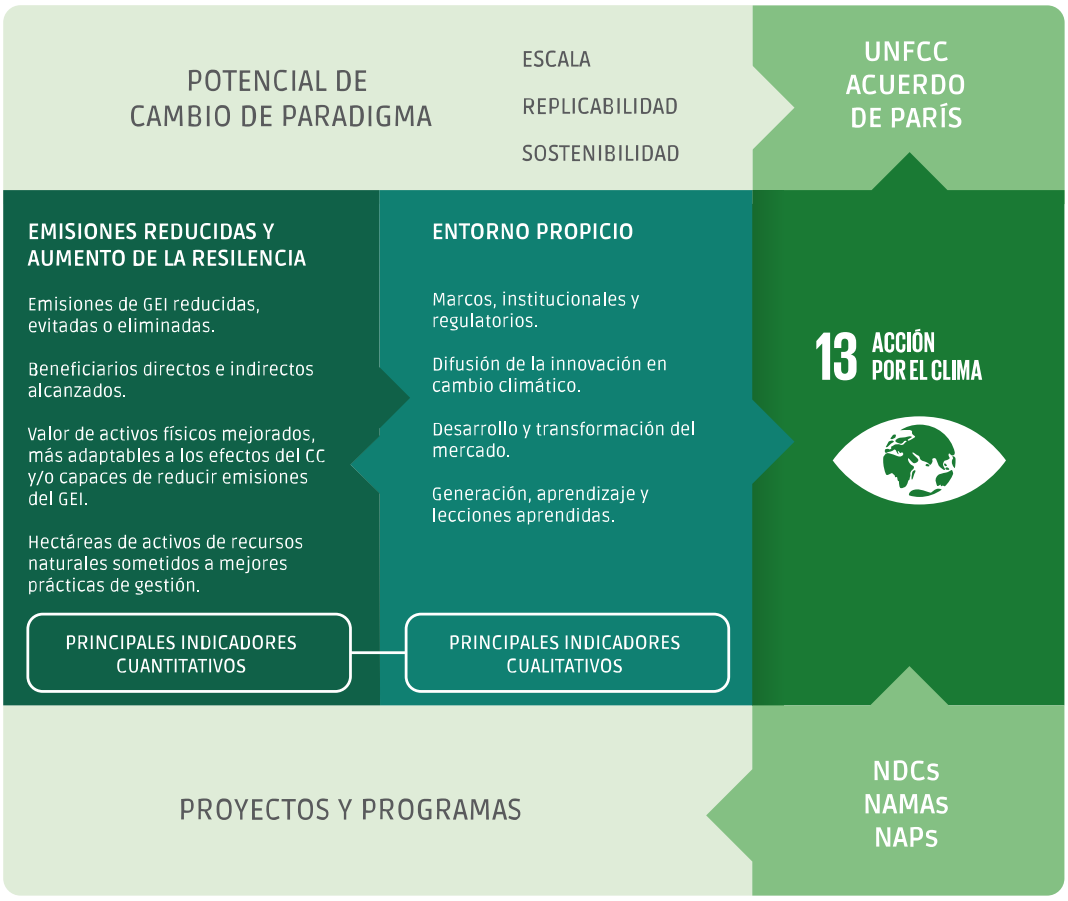

Marco de Gestión Integral de Resultados (IRMF)

Áreas de actuación del FVC

El actual Marco de Gestión Integral de Resultados, define las áreas de actuación en las que el FVC pretende invertir y que se describieron en la Unidad 1 del curso:

- Generación y acceso a energía
- Transporte
- Edificaciones, ciudades e industria
- Bosques y uso del suelo
- Medios de vida de personas y comunidades
- Salud, alimentación y seguridad hídrica
- Infraestructura y ambientes intervenidos
- Ecosistemas y servicios ecosistémicos

Estructura general del IRMF

Tres niveles de medición de resultados junto con las ocho áreas de resultados del FVC:

- A nivel de impacto del FVC: potencial de cambio de paradigma;
- A nivel de resultado del FVC: (i) emisiones reducidas y aumento de la resiliencia; y (ii) cambio sistémico;
- A nivel del proyecto/programa.

Nivel de impacto

El FVC persigue un potencial cambio de paradigma, el cual es definido en el Marco de Inversión inicial del Fondo de la siguiente manera: "*grado en que una actividad propuesta puede catalizar el impacto más allá de una inversión única en un proyecto o programa*".

Dimensiones de potencial de cambio de paradigma

El IRMF establece el marco de medición para el cambio de paradigma mediante la aplicación de tres dimensiones (escala, replicabilidad y sostenibilidad) para evaluar en qué medida y cómo los proyectos/programas contribuyen al cambio de paradigma:

- Escala: Grado en el que ha habido un aumento significativo en los resultados cuantificables dentro y fuera del alcance de la intervención.
- Replicabilidad / Escalabilidad: Grado en el que una intervención ha logrado integrarse dentro de los grupos y/o sistemas objetivo de la intervención, así como en otros sectores, regiones o países.
- Sostenibilidad: Grado en el que se ha creado una base estructural, cultural y financiera para soportar el cambio deseado y mantenerla en el tiempo.

Nivel de resultados

Reducción de emisiones y aumento de la resiliencia

El IRMF propone cuatro (4) **indicadores centrales** para su medición. Estos indicadores permiten hacer un seguimiento cuantitativo de los principales resultados centrados en el clima de los proyectos/programas financiados por el FVC y están alineados con los de otros mecanismos de financiamiento climático; autoridades nacionales estadísticas; y los Objetivos de Desarrollo Sostenible:

1. **Indicador central 1:** Emisiones de GEI reducidas, evitadas o eliminadas/secuestradas;
2. **Indicador central 2:** Beneficiarios directos e indirectos alcanzados;
3. **Indicador central 3:** Valor de activos físicos mejorados, más adaptables a los efectos del cambio climático y/o capaces de reducir las emisiones de GEI;
4. **Indicador central 4:** Hectáreas de activos de recursos naturales sometidas a prácticas de gestión mejoradas de bajas emisiones y/o resilientes al clima.

Entorno propicio

El IRMF propone **otros cuatro (4) indicadores centrales**, cuya medición se basa en evaluaciones cualitativas por medio de un enfoque de sistema de puntuación junto con una narrativa por parte de las EA. Los cuatro indicadores centrales son:

1. **Indicador central 5:** Grado en que las inversiones del FVC contribuyen a fortalecer los marcos institucionales y normativos para vías de desarrollo bajas en emisiones y resilientes al clima;
2. **Indicador central 6:** Grado en el que las inversiones del FVC contribuyen al despliegue, difusión, desarrollo o transferencia de tecnología e innovación;
3. **Indicador central 7:** Grado en que las inversiones del FVC contribuyen al desarrollo y/o transformación del mercado a nivel sectorial, local o nacional;
4. **Indicador central 8:** Grado en el que las inversiones del FVC contribuyen a la generación efectiva de conocimientos y procesos de aprendizaje, y al uso de buenas prácticas, metodologías y estándares.

Nivel de proyecto/programa

El IRMF alienta a las EA a agregar y monitorear indicadores de co-beneficio, como aquellos relacionados con la biodiversidad, la inclusión social y de género, y/o la reducción de la pobreza, bajo los respectivos marcos lógicos a nivel de proyecto/programa, en el caso que estos no sean captados por los indicadores centrales y complementarios del IRMF. Las EA también pueden informar los co-beneficios en forma descriptiva a través de los informes periódicos, independientemente de los marcos lógicos, si su proyecto/programa genera co-beneficios que no están directamente relacionados con el diseño del proyecto/programa y el logro de los objetivos principales.

El IRMF considera que el potencial de cambio de paradigma es altamente dependiente del contexto y las áreas de resultados, así como del país, sector y las condiciones iniciales de un proyecto/programa. Asimismo, considera que el cambio de paradigma, por lo general, ocurrirá más allá de la vida útil de un proyecto/programa y puede no ser directamente atribuible a las intervenciones del FVC únicamente.

En cuanto al nivel de resultados por reducción de emisiones y aumento de la resiliencia, las EA deben definir el área temática del proyecto/programa (p. ej., mitigación, adaptación o transversal) y las áreas de resultados relevantes para cada resultado en el marco lógico a nivel de proyecto/programa que, a su vez, se vinculan con los indicadores cuantitativos centrales del IRMF.

Las EA deben monitorear y reportar los resultados del proyecto/programa contra estos indicadores cuantitativos básicos bajo el marco lógico del proyecto/programa.

El IRMF provee de un conjunto de indicadores complementarios para los indicadores centrales, cuyo objetivo es brindar datos complementarios para cada proyecto/programa, según corresponda. Los resultados que pueden medirse con cualquier indicador complementario se informarán a nivel de proyecto/programa además del reporte por el indicador central pertinente.

Asimismo, en el primer nivel de **diligencia debida** realizado por la Entidad Acreditada, deberán documentarse:

- La viabilidad técnica, de ingeniería, económica, financiera, de riesgo, jurídica y comercial de las actividades propuestas;
- El cumplimiento de las normas del FVC (salvaguardas ambientales y sociales, normas fiduciarias y la Política de Género) en la medida y el alcance de su acreditación, y con los requisitos aplicables en virtud de la Política de Pueblos Indígenas;
- Impactos de mitigación y/o adaptación al cambio climático, incluyendo beneficios para el desarrollo;
- Requisitos administrativos y reglamentarios; y
- Cualquier búsqueda de negocios o empresas para determinar la capacidad legal, solvencia o salud financiera de la entidad ejecutora (EE) y otros receptores/beneficiarios de la financiación y las partes de la transacción establecidas en la PF correspondiente.

Más información:

Integrated results management framework (documento en inglés)

Haga clic sobre la imagen para descargar el documento.

3.4.- Recomendaciones clave en el proceso de elaboración y presentación de NC y PF

3.4.1.- Criterios mínimos que tratar en la descripción de la propuesta de financiación

- **Información**: Estructurar la información proporcionada (número y jerarquía de componentes, subcomponentes, productos, actividades, etc.) y describirla (objetivo, título y descripción del proyecto) en forma coherente con el Marco Lógico.
- **Objeto**: Establecer claramente el objetivo del proyecto.
- **Componentes:** Enumerar todos los componentes, subcomponentes, productos y actividades del proyecto.
- **Productos y actividades:** Describir claramente todos los productos y actividades subyacentes para cada componente.
- **Instrumentos financieros:** Indicar los tipos de instrumentos financieros (por ejemplo, subvención, préstamo, garantía o inversión de capital) que se financiarán e implementarán en el marco del proyecto, tanto con financiamiento como cofinanciamiento del FVC, cuando sea relevante. Indicar si los instrumentos financieros serán utilizados por el FVC dentro del alcance de acreditación de la EA.
- **Gastos:** Indicar los tipos de gastos (por ejemplo, bienes, servicios, obras civiles, subvenciones, subpréstamos, etc.) que se financiarán en el marco del proyecto. En el caso de préstamos y/o concesiones, indicar si están dentro del alcance de la acreditación de la EA y si son coherentes con el presupuesto.
- **Beneficios:** Identificar los beneficiarios finales de las actividades del proyecto/programa, incluidos los destinatarios finales de la financiación y el cofinanciamiento del FVC.
- **Criterios de Elegibilidad:** Indicar la existencia de algún criterio de elegibilidad para ser aplicado en la implementación de las actividades del proyecto (por ejemplo, para la selección de subproyectos, beneficiarios, sitios, etc.).

3.4.2.- Algunas preguntas clave a considerar durante el desarrollo de una propuesta de financiación

A continuación se presentan algunas preguntas orientadoras, a modo de guía, para tener en cuenta durante el proceso de desarrollo de una propuesta de financiación a ser presentada ante el Fondo Verde para el Clima.

Sobre el proyecto en general:

- ¿En qué medida se encuentra alineado con las prioridades nacionales de cambio climático?
- ¿En qué medida resulta transformador?
- ¿En qué medida tiene el potencial de ser escalado?
- ¿En qué medida es eficaz para reducir la vulnerabilidad y aumentar la resiliencia / reducir las emisiones de GEI?
- ¿En qué medida contribuye al logro de los ODS?

Financiamiento y presupuesto:

- ¿La propuesta es económica y financieramente sólida?
- ¿En qué medida la propuesta favorece la cofinanciación?
- ¿El instrumento financiero y el monto de financiamiento son apropiados para el tipo y alcance de la intervención?
- ¿Existe un plan y presupuesto para la operación y mantenimiento?
- ¿En qué medida puede ser implementado en el corto/mediano plazo, de acuerdo con los recursos humanos, tecnológicos, institucionales, legales, administrativos, disponibles?
- ¿En qué medida puede ser implementado en el corto/mediano plazo, de acuerdo con las opciones de financiamiento disponibles?

Adaptación y mitigación:

- ¿Es el vínculo con el cambio climático relevante, claro y fuerte? ¿Se presenta información y datos climáticos robustos (racional climático)?
- En las propuestas de mitigación, ¿la metodología para calcular las reducciones de emisiones es robusta?
- En las propuestas de adaptación, ¿existe una justificación sólida para una mayor resiliencia, basada en la evidencia de los impactos climáticos?
- ¿En qué medida se adoptan medidas de mitigación adecuadas para reducir riesgos?

Teoría del Cambio:

- ¿Se plantea una teoría del cambio fuerte?
- ¿Articulan la Teoría del cambio y el Marco Lógico?

Marco Lógico:

- ¿Presenta una relación causa-efecto sólida que permita eliminar barreras?
- El alcance de las actividades propuestas ¿permite maximizar el uso de recursos y el logro de resultados?
- ¿Están correctamente identificados los indicadores?

Gobernanza:

- ¿Se proporciona información sobre los socios de ejecución/implementación y sus respectivas responsabilidades?

Participación, género, pueblos originarios y comunidades:

- El proyecto, ¿en qué medida favorece la participación de mujeres, comunidades indígenas y rurales y otros grupos vulnerables?
- El proyecto, ¿en qué medida favorece la participación del sector privado?

Entidad Acreditada (EA):

- ¿En qué medida es posible identificar una EA?
- ¿La EA identificada, es la adecuada en términos del tamaño del proyecto, de los estándares fiduciarias y de la categoría de riesgo ambiental y social?

Adicionalidad / Costo Incremental:

- ¿La estimación del costo incremental por la adicionalidad climática es adecuada?
- ¿En qué medida los recursos solicitados al FVC responden únicamente al costo incremental debido a la adicionalidad climática?
- ¿Cuál es la relación impacto y financiamiento? (por ejemplo: $/tCO2)

Sostenibilidad:

- ¿Pueden mantenerse los resultados una vez finalizado el financiamiento por parte del FVC?
- ¿Está contemplada la elaboración de un plan de continuidad de los resultados una vez finalizado el proyecto?

4.- RESUMEN DE LA UNIDAD

- El actual marco de gestión de resultados y los marcos de medición del rendimiento definen las áreas de acción en las que el FVC pretende invertir y su enfoque para el seguimiento y la supervisión de los resultados. El FVC invierte en ocho áreas de resultados que abarcan cuatro áreas de impacto estratégico de mitigación y cuatro de adaptación.
- El Marco de Gestión Integral de Resultados, establece las áreas de actuación del FVC, el nivel de impacto, las dimensiones del potencial de cambio de paradigma, el nivel de resultados en términos de reducción de gases de efecto invernadero y aumento de resiliencia.
- La Teoría del Cambio es un proceso y enfoque que describe e ilustra exhaustivamente cómo y por qué se espera que ocurra un cambio deseado en un contexto particular, como el cambio de paradigma hacia trayectorias de desarrollo resilientes al clima y con bajas emisiones de GEI.
- El Programa de Apoyo Preparatorio (Readiness Programme, en inglés) del FVC, apoya las iniciativas impulsadas por los países en desarrollo para fortalecer sus capacidades institucionales, mecanismos de gobernanza y marcos de planificación y programación hacia una agenda de acción climática transformadora a largo plazo.
- El Programa Readiness proporciona recursos de donación y asistencia técnica a las Autoridades Nacionales Designadas (AND) y/o puntos focales.
- El ciclo e implementación de propuestas Readiness tiene las siguientes etapas: Conceptualización y desarrollo; Remisión; Revisión y Evaluación; Aprobación; Procesamiento Legal y Primer Desembolso; Ejecución, Monitoreo y Presentación de Informes; Finalización y cierre de Subvención.
- Todas las Notas de Concepto y propuestas de financiación deben ser impulsadas y apoyadas por el país.
- El Fondo Verde para el Clima implementa los proyectos y programas por medio de una Entidad Acreditada (EA). Por tal motivo, las EA constituyen el núcleo del ciclo de propuestas de financiación del FVC. Las Notas de Concepto pueden ser enviadas a la Secretaría del FVC por la AND o por las EA.
- Las Entidades Acreditadas pueden implementar en forma directa las propuestas de financiamiento, o hacerlo mediante Entidades Ejecutoras.
- Dentro del proceso de formulación de propuestas se encuentran 10 etapas, que van desde el diseño del proyecto hasta el cierre del mismo, pasando por la implementación, revisión del proyecto.
- Desde el comienzo del desarrollo de la propuesta de financiación hasta la aprobación de dicha propuesta, hay un proceso formado por 4 etapas: Desarrollo de propuestas de financiación; Proceso de revisión de la propuesta de financiamiento: Secretaría y Panel Asesor Técnico independiente; Consideración y decisión de la Junta; Disposiciones jurídicas para las propuestas de financiación aprobadas.
- Todas las propuestas de financiación presentadas al FVC deben ir acompañadas de una carta de no objeción de la AND.

5.- BIBLIOGRAFÍA

- GCF (2020). GCF Programming Manual. An introduction to the Green Climate Fund project cycle and project development tools for full-size projects.
- GCF (2023). Readiness and Preparatory Support Programme Guidebook A practical guide on how to prepare readiness proposals and how to implement readiness grants.
- MECON (2023). Manual de Operaciones del Fondo Verde para el Clima: Guía para la República Argentina.
- GCF (2021). Country Programme Guidance
- Ortegón et al, 2015. Metodología del marco lógico para la planificación, el seguimiento y la evaluación de proyectos y programas. manual CEPAL 42.
- Gertler, Paul J., Sebastián Martínez, Patrick Premand, Laura B. Rawlings y Christel M. J. Vermeersch (2017). La evaluación de impacto en la práctica, Segunda edición. Washington, DC: Banco Interamericano de Desarrollo y Banco Mundial. doi:10.1596/978-1-4648-0888-3. Licencia de atribución: Creative Commons CC BY 3.0 IGO.

Recursos de lectura adicionales:

Anexos:

- Plan de prefactibilidad
  https://www.greenclimate.fund/sites/default/files/document/guidance-preparing-pre-feasibility-study-under-simplified-approval-process.pdf
- **https://www.greenclimate.fund/sites/default/files/document/guidelines-guidelines-environmental-and-social-screening-activities-proposed-under-simplified.pdf**
- **https://www.greenclimate.fund/projects/safeguards/ess**
- **https://www.greenclimate.fund/projects/safeguards/gender**
- **https://www.greenclimate.fund/projects/safeguards/ip**

Organización de las Naciones Unidas para la Alimentación y la Agricultura

FONDO VERDE PARA EL CLIMA

Ministerio de Economía Argentina

Curso de Autoaprendizaje

Introducción al Fondo Verde para el Clima

FAOCapacitación